京城日報
夕刊 十一月廿三日(日)

内務省關係失業救濟財源の公債發行を切詰める
五千萬圓を二千萬圓に
◇……非募債主義放擲の非難に備ふ

【東京電話】内務省は最初五千萬圓の公債財源を以つて失業救濟を行ふ筈で、大藏省と折衝の結果、別項の如く二千萬圓に査定されたが右の非募債主義放棄の非難を免れるため河川、港灣改修事業を削除した結果得た數字であつて、右二千萬圓は國道改良に一千五百萬圓、府縣道改良補助に一千萬圓、明年度地方失業救濟事業補助に五百萬圓を割當てる方針である。なほ本年度地方失業救濟事業に對する國庫補助額八百萬圓は、大藏省について財源捻出の筈である

決定した

藏相頻りに辯明

【東京電話】政府はいよ／＼明年度に失業公債四千九百萬圓を發行することゝなつたが、井上藏相は右の公債發行をもつて斷じて非募債主義を放棄するものにあらずと言明してゐるに反し、各方面では失業救濟の名に隱れて事實は非募債主義を放棄したるものと見て頗ぶる重大視してゐる

江木鐵相 宇垣陸相訪問
首相代理問題 議會對策協議

【東京電話】江木鐵相は二十三日朝九時東京驛發超特急『つばめ』にて關西興行大會に臨席する井上藏相と同車して國府津の別莊に靜養中の宇垣陸相を訪ひ、病氣見舞の後濱口首相の容態を報告し、對議會策並に現下の政情特に臨時首相代理問題に就いて愼重協議するところがあつた

内務省の公債發行計畫
總額二千萬圓で
延人員二千五百八十萬人使用

【東京電話】内務省は公債二千萬圓發行案につき左の計畫案を大藏省に提出した(單位萬圓)

◇國道改良事業
國費 一、五〇〇
地方費 七〇〇
使用延人員 七五〇萬人

◇府縣道改良事業
地方費 二、〇〇〇
國費 一、〇〇〇
使用延人員 一、〇〇〇萬人

◇地方失業救濟事業補助
總額 五〇〇
使用延人員 八三〇萬人

政府の失業救濟公債發行批評

【東京電話】大藏省は二十二日午後遞相官邸に省議を開き、明年度豫算に伴ふ十ヶ年間の豫算外計畫作成、失業公債發行の問題、電信電話民營案等につき協議し、失業公債は別項の如く内定し、電信、電話民營は大體來年十月頃からと

電信、電話の民營
實施期は來年十月

政府今回の措置も已むを得まい
貴族院方面の觀測

【東京電話】政府の失業救濟公債發行につき貴族院側では左の如く見てゐる
失業問題はこの儘放置するを許さぬ狀態となり、貴族院としては是に議會にて失業救濟の建議をなした程であるから今回の政府の措置は目下の社會狀態より見て已むを得まい

新嘗祭

朝鮮神宮 では二十三日午前十時から新嘗祭の祭典を執行した前夜來神饌に參籠し潔齋の奉幣供進使大村鐵道局長は定刻に至るや隨員を從へて神前に進みおごそかな祝詞の中に新穀を捧げ十一時三十分盛儀裡に終つた

京城神社 では恒例により二十三日午前十一時から新嘗祭大祭式を執行、京畿道知事(代理中原地方課長)京城府尹(代理松橋學務課長)その他氏子多數參列、盛儀裡に式を終り、引續き伊勢大神宮大廟前に於ての京畿道頒布式を行ひ、大神宮々司の告辭を讀んで知事代理府尹代理に神前にて授與し午後零時十五分終つた(寫眞【上】朝鮮神宮に於ける新嘗祭式典×印は大村幣帛供進使の參進【下】京城神社の式典)

内閣の政策破綻
非募債主義の放擲
公債發行と政友會の批評

【東京電報】失業救濟事業のため政府は公債發行を決したにつき政友會は左の如く批評してゐる
現内閣は非募債主義を高調し、緊縮政策の結果失業者續出するや遂にこの非募債主義を抛棄するに至つたとは濱口内閣の政策破綻を示すものであり、且つ公債財源に依る失業救濟の如き全く公債政策の統一を缺くものである

選擧革正審議進捗
近く總會開催

【東京電報】選擧革正審議はそれ／＼進捗し、來る十二月二、三日その總會を開くことゝなつたので幣原首相代理は廿二日午後五時安達内相を訪ひ、從來審議會の審議内容を聽取した

明年度の特別大演習
近畿說有力

【東京電報】昭和六年度陸軍特別大演習については、九州及近畿の兩地方が候補地に決定してゐることは既報の通りであるが、九州の熊本第六、久留米第十二兩師團は大正十五年佐賀地方における大演習に參加してゐるに反し金澤第九京都第十六の兩師團は大正十三年の金澤地方における大演習以來大演習に參加してゐないので目下のところ近畿說有力で演習地は滋賀縣と見られる

あと一月に迫つた第五十九議會
朝野兩黨攻防の陣
政界の興味深まる

【東京電報】第五十九議會はいよ／＼十二月廿四日より召集され、與黨は濱口首相不慮の災禍に倒れたといへ、絶對多數を擁して三ヶ月の會期を一氣に押切らんとするであらう、然して現下の社會情勢を見るに金解禁に續く世界恐慌の波にさらはれた國民經濟は極度に窮迫し、民衆はひとしく現政府の新施設を期待してゐる。然して濱口内閣がこれに答へんとする政策としては緊縮剩余金による減稅、各種低利資金貸出による應急策、地方低資による失業救濟等あり、これにより民衆は如何に救はれるか、如何なる武器を以て政府に迫つてくるであらうか、議會においてすでに勝算歷然たるものあるにせよ野黨の攻撃材料も多い。あと一月に迫つた第五十九議會に見ゆる朝野兩黨は如何なる陣容をもつて臨むか、政界の興味は深まり、各黨は準備に忙殺されてゐる

首相の容態
ますます良好

【東京電報】濱口首相二十三日午前七時半の容態左の如し
體溫三七度六▲脈搏九一▲呼吸一六
なほ攝取物は鷄卵、重湯、スープ、果汁等にて氣分も鬱りなく、良好である

貴院の議會對策と政府の困る諸問題
野黨は主力を茲に傾注せん

【東京電報】第五十九回帝國議會の召集期も後一ヶ月となつたので貴族院各派の首腦部においても對議會策を考究して居るが、兎に角衆議院は與黨絶對多數であるため反對黨は貴族院に主力を注ぐこととなるべく、現下の情勢より推せば先づ問題となるのは
▲勞働組合法案であつてこれは政府の提出が遲ければ成立に至らざるべく、次は
▲陸海案であるがこれについては相當議論が出ても修正や否決は出來まい
▲軍縮問題は前議會の蒸し返しで大した問題とはならざるべく最も議論沸騰し政府の困る問題は
▲財界問題と前議會において貴族院より建議した中小產業者並に失業救濟問題の始末であつて、この問題については貴族院の政友系議員は『政府は貴族院の建議を無視し何等施設をしてゐない』との理由で決議案を提出し居り、相當問題となるであらうから政府が對貴族院策に萬全を期せざれば政府は相當痛手を負ふものといはれて居る

八幡製鐵所の大減產計畫
ストック山積して資金固定に惱み

【東京電話】八幡製鐵所は從來國家的見地より、國內需要に比し過大の生產をして居たが業界不振にて最近のストック鋼材十二萬噸、鐵鑛九萬噸、銑鐵十萬噸、鑛石十八萬噸に上り、これがため資金の固定化は實に莫大な額に上り、大藏省預金部よりの融資を受けたので、數日來製鐵所最高幹部が協議の結果生產方針を根本的に變更し、國內需要を基礎とせる生產計畫を樹てることに決定、近々政府當局の諒解を求むることになつた今回の計畫は左記の如く當に本年十二月上旬より實施の筈である
一、銑鐵 現在九本の銑鐵爐中二百五十噸爐二基、二百噸爐一基を吹き下し尙現在火入れ準備完了せる三百三十噸爐一基の火入れを差控へる。この減產數年二十五萬噸
二、鋼材 現在薄板、中板、厚板を除いた鋼材現產額の二割を減產
三、鑛石 年額三十五萬噸程度の消費買入れは今後中止し、年額買入れ鋼を十五萬噸程度に減少
なほ製鐵所當局の言明によると右大減產により常傭職工二萬八千五百名に對して絶對に解雇せず勤務時間を短縮し只臨時使用の職夫七千名に對してのみ今後その使用を差控へる方針で進むとのことである、而して此の點に關して來週中に製鐵所當局との懇談會を開く由である

森岡警務局長拓務關係者招待

【東京特電】赴任後初めて東上した森岡警務局長は廿日午後六時から築地新喜樂に拓務省の小島、山村兩次官、郡山、殖田兩局長初め各課長事務官に東上中の林財務局長、水田司計課長等三十余名を招待して腹藏なく意見の交換をなし意思の疎通を圖るところあつた、因みに二十一日は麻布南部園において東京記者團を招待したが、一般に森岡氏は外地官吏の型を破つた役人離れのした人だと各方面で噂されてゐる

日清汽船總會
損失は後期繰越

日清汽船株式會社總會は二十一日開會、當日決算事項、取締役一名改選を附議した結果當期損失金三萬四千九十六圓を後期に繰越すことに決定、取締役改選は次郎氏の後任に大阪商船副社長村田省三氏當選した

本府明年度豫算
大藏省廻附は來月初め
目下内容檢討中

【東京特電】朝鮮總督府六年度の豫算案は目下拓務省で審議中であるが、十七、八、九の三日間に亘つて林財務局長より歲入の見積り並に歲出の主なるもの特に北鮮開拓、失業救濟、畑作改良の三大事業を初めいはゆる新規事業その他諸般の大綱に亘る說明を聽取したが、更に大藏省計課長の下において二十日より向ふ一週間に亘つて水田司計課長よりの歲入出の詳細なる點につき數字的の說明を聽取し、然る後省内の豫算省議を開き本府豫算に對する態度を決する事となつてゐるから、大藏省に廻附されるは十二月初頭になるものと觀られてゐる

松下全北內務部長赴任挨拶

去る十二日附を以つて咸南內務部長より全北內務部長に榮轉した松下芳三郎氏は二十三日午前京城驛通過赴任したが、京城驛より左の挨拶を松岡本社長に寄せた
只今當地通過一先づ赴任す、不日更めて御挨拶に御伺ひする

就職失敗の實例

東洋大學教授三木春吉氏は、就職失敗談求職者の好參考キング十二月號に發表、何人も必讀の名論卓說

會

松岡琢磨氏葬儀 全北群山にて逝去の同地實業家松岡琢磨氏の葬儀は二十三日午後四時同地錦野山通光寺にて執行

人

◇中山貞雄氏(代議士) 二十三日朝京城驛發歸東
◇星川久七氏(陸軍省防備課長工兵大佐) 二十二日夕入城備前屋▲高木國雄氏(大田法院支廳檢事)同上▲川島由三郎氏(大田[illegible])同上▲西川卓郎氏([illegible])同上
◇西島茂吉氏(同) 二十三日朝入城同上
◇額原氏令息 本社記者額原淳氏長男信君(二ツ)は先月來病を得て西大門赤十字社病院に入院加療中のところ成藥效なく二十三日朝死去した。なほ午後二時阿峴町自宅にて告別式を行ひ仁川において本葬すると

あすの天氣 24
晴一時曇

高氣壓は北支那から朝鮮に擴つてゐる全鮮天氣はよく北風が強い、氣溫は昨朝より三度內外下つた、明日も天氣はよいが一時曇る

支那渡米使節中止の理由
宋氏に代る後釜なし

【上海廿三日發電】宋子文氏が經濟使節として渡米する問題は二十二日の國民政府最高會議の結果遂に沙汰止みとする事に決定した。理由は宋氏に代つて行財政整理の重任に當り得る人なく、蔣介石氏は到底宋氏を手放し得ぬこと、過去一週間における米國財界の急激なる變動を見ても銀借款など仲々成立の見込みがつかぬことなどである、なほ側聞する所によれば第四次全國會議の決議による政府改造[illegible]部長級の異動は[illegible]中央政治會議で正式決定發表の筈だが、中央の陣容については當初の方針を變更し、宋子文、孔祥熙、王正廷、孫科氏等の中堅は全部居据り、異動は極めて小範圍に止めるに決してゐる

刺青傀儡話(はりものくわいらいばなし) (八五)
潮山長三作 河原塚龜太郎揷畫

長州屋騷動(二)

ひつそりと大戸を下しつらねた節町の街を、ぐでん／＼に醉つ拂つた權八が千鳥足、
『もういゝから、歸つてくれ。歸つてくれ』
と、うるささうに手を振つて、無聊の虎松に云つた。
虎松は心配さうな顏で、
『歸るよ。歸るがね、そんなに醉つぱらつてゐて、掛合ひが出來るかね』
『べらばうめ、出來なくつてどうするんだ。今夜はいろ／＼取つときの攻め道具があらあな。近十郎は受合ひだよ。此奴のやうにかうぴつでんちやあ全くやり切れねえからな。背に腹は、といふ所だ』
『一體その攻め道具といふ奴しの種は何んだい。一向おいらにあ呑み込めねえね』
『呑み込めてたまるけえ。取つときの奴だといつてるぢやあねえか』
『ぢやあ、なんでもいゝからうまくやつてくれ。おいら、この邊に待つてゐようか』
『なに、いゝから歸つてくれ。話が長びくかも知れねえ』
と別れた。
權八、長州屋の前まで來て、一寸照れ臭さうに小鬢を掻いたが、えへんと咳拂ひに勇氣をつけて、大戸をとん／＼と叩いた。
早速に主人時藏の居間へ通されたが、時藏は意外な事に、お敏や娘らに手傳はせて振り分け荷の整理やら、腳絆など手入れをしてゐる。
『おや、旅へいくんですかい』
權八が聞くと、
『伊吹へいくんです。今年は伊吹行きが遲れたけれど、今から行けばまだ藥とりには間に合ひますから』
『あゝ、さうか。藥とりに――しかし、若旦那のことはどうなるんです?』
『あれには大困りさね。しかし、後々のことは番頭の總助にいひつけてあるし、總助も私が歸つて來るまでには、新七をきつと搜し出すといつてますからね、とにかく私は伊吹山へ明日出かけようと思つてゐるんです』
『明日――あゝ、いゝ處へ來た。今晩は何か急用でもあるんですか』
『いや、實は――』
と、お敏や娘の方を見て、もじ／＼してゐる。人拂ひがして貰ひたいあんばい。
それで時藏、人拂ひして對座した。
『お見かけの通り、今晩は少し取り急いで居りますが、さて何の御用で?』
『うゝむ――實は、あつしも若旦那さがしに大分暇をつぶしましてね、此の頃はすつかりぴつでんさ。つまり懷中無一物の素寒貧になつちやいました。ついちやあ、まことに申し兼ねるんでござんすけど――』
『金が』
『いよ、お見通し。全くさうなんで、まことに相すみませんけれど少々何とかしていたゞからと願ひましてね』
『貸せといふんですかね』
『はい』
と、ずるさうな目で權八は相手を見る。時藏は苦い顏をした。
『權八さんは醉つてゐなさるね』
『え、少しばかり』
『又今度にしたらどうです。醉つてゐる時の金談は當分一寸困るよ』
『いや、醉つてゐてもいゝんですよ。又今度と云つて、あなたはもう明日旅へ行くんでせう。だから話は今晩――』
時藏、うるさいから、少し出して追つ拂ふつもりになつた。
『では、いくら御入用だな』
『五十兩』
『何、五十兩』
『驚いちやいけません、これには少々わけがあるんです。全くお安いものですよ――へへへ』
と、目の玉が急に据わつて來た。

來る十二月五日から大阪朝日新聞紙上に連載
世界十八大新聞一齊に發表!!
『西部戰線異狀なし』の續篇
エーリヒ・マリア・レマルク作
全世界の眼この大作に集る
その後に來るもの
大阪朝日新聞社ベルリン特派員 黑田禮二譯
日本の發表權は朝日新聞社の獨占

時計 指環 ダイヤモンド さんご ヒスイ 鼈甲 銀器 カップ 徽章 大勝堂
滋養飲料 カルピス
不動產競賣公告
京日案內 ノーシン
貸室 二階、約四十疊敷係 御希望の方は左記へ
買度 リノリーム中古讓受 京城新町四番地四八
店員
毛皮
貸室
印入 タオル大特價にて御調進致します 大久保洋品店
ラヂオ
貸室 京城ビルヂング
恩給
特別案內
淋疾黴毒 塩井醫院
カワウソのキモ 伊東志奈

大田署の苦心酬いられ 六人殺し兇賊逮捕

唐辛し行商人に化け込み 參禮で飲食中を―

【大田特電】天下を震動した聞くだに戰慄すべき一家六人慘殺事件は十月二十四日附本紙に逸早く報導せるが如く平北熙川郡長洞面元興洞殷(?)各主の一家四人並に客二人を慘殺せるものなるが犯人は巧に所在を晦し

事件は 迷宮に入らんとせるも天網恢々疎にしてもらさず遂に廿二日大田署員に逮捕された犯人は平安南道順川郡(?)里生れ住所不定松雲部朴明賢で昭和三年十一月末水雲教信徒として大田炭洞面秋木里に移住せるも迷信その他に修行修まらず同僚に嫌はれて居たゝまらず脱出し忠南燕岐郡所在金剛道信徒に轉じたるも思はしからず、各地を流浪の果てに生活苦に直面し夫婦間の風波絶え間なく、遂に妻の郷里平南成川郡陽川面龍潭里にて妻を離縁して實家に歸し、明賢は單身被害者殷兄吾于實(?)を九月十七日(陰曆八月二十五日)久方振り訪問し生活難を訴へて小作方を依頼せるも明賢の素行修まらざると三年前自分の妹で明賢の兄朴明雲の妻の寢室に入りたるを酷く叱責しお前の如き

不品行 の放浪者は早く出て行けと叱責せるもその場はそれでをさまり一泊して翌十八日は恰も陰曆賀の袋め寧遠より生二頭を連れたる來客方永俊、金永福の四人對座して夕方より飲酒をなしたるが、客二人の優遇に引き換へ更角明賢を虐待せるに内心不滿を抱きたる折柄、再び罵倒をあびせ客二人も酒の廻るにつれて明賢を邪魔者あつかひせるため一旦同家を出で、一里余もあてなく徘徊せるも無念の涙に堪へかねて遂に恐ろしき殺意を決し、附近一帶の睡るを待ち同夜十二時頃物置小屋の藥切り庖丁をぬすみ出し、ひそかに忍び入り火を點じて其實を初め永俊、永福の三人を殺したが毒食へば皿までと龍俊の妻、長男、次男と順次一聲も上げ得ず慘殺し、遂に六名とも慘殺し屍を戸締りをなして戸外に出て生二頭を窃取して夜行し二百里余りの地點にて廿國にて處却し、これを旅費として魔の里を離れ一路大田に向ひ咎田とともに湖南線に入り込み唐辛し行商人と化けてゐたものである

◇

熙川警察署にては事件發覺直後二十四日同署金東燁、李亨道兩巡査を大田に直行せしめ大田署の

應援を 求め心當りを探索せるも犯人の歸來せる模樣なく歸署したが千坂大田署長は署員一同を一室に集めてこれが逮捕を嚴命し、殊に炭洞駐在所熊谷主任、劉、金二巡査には格別の注意を與へ三氏は爾來月余寢食を忘れて犯人の捜査に腐心せるが、劉巡査は二十一日の非番を利用して燕岐郡作道反(?)牽騒事を兼ね秋木里を探索中、たまく明賢が江景居住水雲教信者として同郷の崔李甫方に二十日の晩宿泊せるを探知し、これをたどりして論山駐在所より大田署に報告するとともに捜索を仰ぎ、熊谷、劉兩巡査は急發して江景崔李甫方を捜査せるに、犯人は李甫が全州參禮方面に行商中なるを知りてその後を追ひ出發せる後のため同方面に至り不眠不休の活動を續け二十一日全州、二十二日參禮市日を機とし捜探中、二十二日午前八時參禮入口飲食店李炳新方にて飲食中を逮捕同日

大田署 に連れ來り熊司法主任に取調べ中のところ、夕刻一切を自白するに至りこゝに二ヶ月に亘る未曾有の殺人事件も大田署員必死の活動に依り見事けりがついた、尚犯人明賢は現金六十四圓余を所持しをり、牛を賣却した金であると臆びれた風もなくいつてゐる

喜びを語る 千坂大田署長

六人殺犯人逮捕の報を齎し千坂大田署長を訪へば滔る、喜びを面に表しながら語る

『御紙に依つて逸報された熙川の直後、同署と貧來田協力捜査をなしたが全く五里霧中で茫然とした、爾來署員を激勵して逮捕に努め殊に炭洞駐在所員は死を賭しても逮捕せよと嚴命し所員又寢食を忘れて活動の結果遂に逮捕することを得世間に對し面目を施した譯である犯人の自白によれば犯罪日時は九月十八日夜半で事件發生後二ヶ月目で漸く檢擧したが、犯人は必ず兇器を所持すべく十二分の注意を與へたが、幸ひ無事逮捕したとは喜びに堪へない

と署長は金一封を兩巡査に賞與した』云々

寫眞說明 六人殺犯人朴明賢と後列右より熊谷巡査、千坂署長、劉巡査

頻々たる火事騷ぎ

昨夜から今曉にかけ

寒さがいよくきびしくなつてこれに伴ひ火事が頻發しはじめた昨日から今朝にかけて出火五件

二十二日午後十一時四十三分府内鍾路一丁目七一番地時計商金鶴基方から出火、火の廻り意外に早く京城消防隊、龍山消防組等の防火の甲斐なく同店および隣接李(?)店飲食店を燒いて同五十三分鎭火した、損害約三千圓に上る見込みである、原因は調査の後日に發きつけを置いてあつた炭へ灰をかき出しその灰の中に燠火があつてこれから燃え移つたものである

◇

同午後一時五十四分三角町四〇番地豐工白栗(?)丈方から出火、宿舍一枚を燒いて直ちに鎭火、原因は火鉢の殘火の不始末から

◇

同午後六時二十分和泉町一一番地無職趙河宿(?)方から出火、瓦葺平家の内部燃料用茅等を燒いて同二十五分鎭火、原因は温突焚口の不始末から

◇

同午後十一時二十八分稀南洞一三九番地川邊(?)方から出火即時鎭火、原因は目下取調べ中

◇

二十三日午前二時十分元町三丁目九番地仲賈商金剛天方から出火、草葺平家一棟四間を燒いて同二十分鎭火、原因はこれ又溫突の不始末、損害約五十圓

二十五日迄に 豫審に廻附か

吉田重役も任意出頭 信託背任事件

【仁川發】朝鮮信託取締役の背任事件につき寺田檢事は二十二日參考人として信託會社重役二名を召喚取調べを行つたが、近く東上するはずの同社取締役吉田秀次郎氏は仁川檢事分局に對し自ら出頭を申出で廿三日午前任意出頭して取調に答ふる所あつたが寺田檢事は引續き同日午後二時より拘束中の池、池邊、吉岡の三氏を檢事室に召喚し、對質訊問を行つたらしく更に擴大を豫想されてゐた同事件は朝鮮商業株式會社、長榮氏の買收問題を以て一先づ打切るものと見られ、二十五日までに豫審に廻附される模樣である

食物と着物をせがまれた

囚人を見た某氏語る

【春川發】退溪里某氏は語る

十九日夜頃『グンコル』山で『時祭』を擧行してゐる最中、柿色の囚人服を纏つた男が周章狼狽の體でかけつけて食物と着物とを是非恵んでくれとせがむのを、何うしても怪しいので斷然拒絶すると僕を狙むやうな目付で直ちに山の中へ逃げ去つた。この裏山から漸く雜木林や林の繁茂し嶮しい原昌嶺の麓につゞくのだがかくれ場所には持つて來いですよ―

春川刑務所の 脱走囚不明

大捜査効なし

【春川發】十九日午前、作業場へ向ふ途中看守の目を盗んで脱走した脱囚與業(?)(竊盜六ヶ月懲役犯)の同里『グンコル』山中へ潜伏したらしいので、所轄春川署では總動員で同日夜から二十一日午後に亘り民家までも隈なく大捜索を行つたが犯人は突き止め得なかつた、なほ犯人は春川、洪川の兩郡界たる原昌峠方面へ逃げのびた模

書壇の兩重鎭 近く來城

佛國から歸朝の途にある 平福、岡田の兩氏

日本畫壇の重鎭平福百穗氏と洋畫界の元老岡田三郎助氏とが相携へてフランスから歸朝の途にあるが目下滿洲吉林方面を旅行中で一兩日中に來城して、目下滯城中の歌人齋藤茂吉氏と落合ひ、共に歸京することになつてゐる

21 6で 京師倶勝つ

對水原高農ラ式

西部ラグビー蹴球協會京師支部球季リーグ戰、水原高農對京師倶樂部戰は廿三日午後零時卅分から龍山鐵道球場においてレフエリー岡部氏の笛で水原高農のキックオフに火蓋を切る、結局二十一對六で京師倶勝つ、兩軍メンバー戰績左の通り

京師倶 21 {16―3 / 5―3} 6 高農

▲前半戰 水原高農〃分までは廿五碼左右に攻勢を續けて好機を逸す、京師倶密集ドリブルで逆襲、五碼右に進み一分押切つてトライ(ゴールならず)高農十三分廿五碼左ルーズからT、Bパスをもつてトライ(ゴールならず)十七分京師倶廿〃碼自陣ラインアウトの球を一擧獨走ポスト左にトライを擧げる(ゴールならず)京師倶中央ルーズよりT、Bパスで右へトライ(ゴールたる)、再びT、Bパス皃部に獨走ポスト直下にトライ(ゴールなる)十六對三京師倶リードしてタイム

▲後半戰 高農回復を計るべく猛襲をして出で好機を續返したが、四分京師廿三碼左密集より兩翼ポスト右へトライ(ゴールたる)高農鋭く攻擊したが京師倶の好守にならず、力闘して十二分高農ポスト直前密集で押切りつゝ右へトライ(ゴールならず)高農よく攻めたが終にタイムアップとなつて京師倶に凱歌揚る

(水原高農)
翻口 松 木 大田 羽島 内田 橋 買
川野 三 森 楢 光 山 丹 河 岩 井 大山 高 吉 河
1 2 3 4 5 6 7 8 9 10 11 12 13 14 15
新 内 日 祖 ヒ 樋 村 田 櫻 野 崎 鎮 石 辺 木
今 河 膝 東
小 古 標 進 小西 大佐 吉 藤 國 口 田 梅
(京師倶樂部)

(批評)高農のフヲワードは押され氣味であつたが、バックメンの勇猛でよく攻勢を取つたが、球をつかみ過ぎる感があつた、高農フヲワードの敏捷を欠いてゐる點を利して京師倶バックメンの活躍よく勝つ(N生)

京中對京師戰 引續き午後一時卅分から京城中學校對京城師範學校戰はレフエリー前田氏によつて開始された(夕刊締切までの戰績左の通り)

京師 17―0 京中

(京城師範學校)
山 西 生 内 巳 藝 村 崎 澤 岡 熊 池
基 大 攻 世 恵 志 酉
永 金 池 大 崔 八 木 尹 柳 鄭 今 李 三 朴
1 2 3 4 5 9 7 8 9 10 11 12 13 14 15
村 田 山 地 田 川 屋 波 木 川 輪 島 久 三
米
吉 頴 陶 萬 砂 市 大 仙 山 小 濱 三 戸 德 德
(京城中學校)

をどる肉彈 水原高農對京師倶樂部ラ式戰

弓道聯盟發會式

きのふ城大の道場で

朝鮮專門學校弓道聯盟發會式は既報廿三日午前十一時から城大弓道部道場において會長武部學務局長、顧問松寺竹雄、松岡正男、志賀潔、山村鋭吉、内田金作の諸氏、各校代表委員列席の上擧行された、城大の深井委員の聯盟設立報告挨拶後武部會長の挨拶あり、顧問來賓として山村新學(?)工業學校長の祝辭あり、内田金作氏の武射並に祝射があつて、城大深見、醫專岡田、醫專山本、高商若松の各校代表の祝射を行ひ參列者一同記念撮影をなし金的一手、紅白競射十手十九名宛の代表選出の上演武競射會は催され、内田金作氏の射納に式は終了し、次いで茶話會を開催午後四時半散會した

(寫眞)上は朝鮮專門學校弓道聯盟發會式、武部學務局長の祝辭挨拶、下は各校代表の祝射、向つて右から深見(城大)、岡田(醫專)山本(醫專)若松(高商)の諸君

四貫もある マンモースの牙

ハルビン郊外で炭礦發掘中 一日本人が發見す

【ハルビン發】ハルビン郊外を距る五支里の田舍で日本人村尾某が石炭鑛を發見したとて試掘中、偶然にもマンモースの牙を探掘し、目下ハルビンの中日文化協會に保管してあるが、このマンモースの牙は一プード(日本の約四貫)もあるもので、ハルビンでも問題となつてゐるが、何しろ土地の所有主が支那人であるため、問題を起すおそれあるので一般に發表されてをらぬ、同人はなほ同地の探掘をつゞけて助付その他の骨を發掘するといつてゐる

咸興府協議員の選擧違反

【咸興特電】二十日夜來咸興署では前府協議會員金智泳(?)氏ほか有權者六名を召喚、うち三名はそのまゝ留置して選擧違反行爲に關して嚴重な取調べ中のところ二十二日夕刻一先づ釋放した。事件の發端は有權者狩出しに自動車を提供した事實にもとづく輕微なものであつたが、意外にも無數の有權者買收にかゝる代理投票事件まで發見し近日中に起訴される模樣で當然金氏は失格、同點ながら年少のため落選した李範發氏が當選するものとみられてゐる

荷車挽を轢く

廿二日午前十一時半頃府内古市町一五番地先で、岡崎町方面へ向け疾走中の自動車京九八五號黃金町四丁目二三番地京城タキシー運轉手鄭鳳吾(二七)が自動車を避けんとして三坂通り三〇六番地前の車挽鄭□明(二七)をはね飛ばし口足腰に足首に打撲傷を負はした

身の毛も悚立つ

不思議な事件!現代科學を超えた怨惑の謎!奇々怪々『魔の洋館』は雜誌『富士』十二月號に掲載、眞に奇想天外の大讀物と噂の種!

日本武道に何れも理解ある

英米獨等を行脚した 大麻五段歸る

【ハルビン發】アメリカをふり出しに本年六月以來歐洲各國の武者修行の途にあつた劍道五段大麻勇次氏は歐亞連絡列車で歸哈して語る

今まで武術は海外のそれとあまり連絡がなかつたので今度の旅行を幸ひに色々と、海外の武道部と聯絡をとつて來た、アメリカでも英國でもドイツでも海外同胞の武道熱は非常なもので全く驚くの外はない、アメリカ人は劍道が却々氣に入つたと見え、觀物人中から『お相手申す』と飛び出すものがあり愛嬌タップリである、ドイツではわざく體育協會が招待して日本武道の粹を見たいとの希望でしたから非常にこちらも張合ひがありました、國粹武道を通じて外國人が日本をどんなに見てゐるか、そんなことも充分研究しましたが、英米獨等何れも日本の武道には非常な理解を有してゐる、こんなことからも各國の國民性が遺憾なく見られるところで、幸ひに今後の日本の青少年教育のため今度の世界武者修行は得るところが多かつたと思つてゐる

咸興府協議員の選擧違反

放蕩兒の惡心

遊廓で窃盜

【平壤發】東京市生れ住所不定松本利一郎(二六)假名は十月廿八日夜酒に醉ふて平壤遊廓に乘り込んだが、急に吐き出しさうになつて恩君樓と呉福樓との間の露路にはいり飲んだ酒を吐き出したが、その時兩樓の窓口をのぞいて見ると絹布團やたんぜんを澤山積んであるのに惡心を起し前後數回に亘つて布團五枚とたんぜん三枚、金

明、明後兩日 料理講習會

本町龍山の二箇所で

本社主催の料理講習會は既報の如くいよく明廿四、明後廿五日の兩日午後零時半から四時まで明治製菓賣店二階(本町通り二丁目)、彰德幼稚園(龍山三角地)の二箇所で同時に開催されるが、講師の井田、大塚兩氏はかねてから『家庭料理はまづ臺所から』との主張の下に傳統的料理を改善し時間的にも經濟的にも榮養方面からも合理化をはかり一般の家庭に徹底させようと努めてゐる

會費は兩日で一圓當日會場入口で受付けるがなほ出席者は鉛筆、ノートを持參されることが望ましい

エロの町のグロ的結婚

【ハルビン發】ハルビンの露人自動車運轉手はこの不景氣でパンにはぐれた揚句、生活難の折柄、たまく金滿家の露人から自分の妾を望まれて五千圓で讓渡しの契約を結び、妾に因果をふくめていよく讓渡さんとしたので、妾女は夫の意氣地なしに憤慨して家出し夫の友人である同じ自動車運轉手と手を握り、こゝに目出度く再婚したが、ハルビンらしいエロの町に現はれたグロ結婚だとて大評判

冬もの大マーケット

追加ネ賣品
錦紗長襦袢 十五圓
羽二重額羽裏 三・八〇

明廿四日の時間特賣
午前十一時ヨリ 白足袋(一千足提供) 六錢
午後一時ヨリ 柄、白ネル 一丈 七十錢
天竺木綿 二巾 一丈 ・六〇
三巾 一丈 ・八〇
四巾 一丈 一・八〇
キヤラコ(二丈二尺) 一・二〇

丁子屋

最終のおつごめ品
特提品はお一人樣一組又は一點に願ひ上げます

午後一時より
男女兒用 ▽新型手袋(百點限り) 十五錢均一
炊事用 ▽ゴム手袋(百點限り) 五十錢均一
▽白・呉ネル(一丈切)(各百切限り) 七十五錢均一
▽博多名古屋帶(各種百點限り) 二圓均一

三中井の時間サービス
午後八時より
三中井特選
▽更紗輸入洋皿 七吋(一枚) 十三錢均一
八吋(一枚) 十五錢均一(各百五十枚限り)
▽伊萬里燒盛付茶碗(百個限り) 十五錢均一
▽染付刺身皿(三百個限り) 八錢均一
▽伊萬里燒ウマ煮丼各種(三百個限り) 七錢均一
▽實用靴下(三足)(百組限り) 三十錢均一
▽特撰カラー(三本)(二百組限り) 三十錢均一

明日の 24 奉仕品
三中井

實驗者曰く痰病には是れ以上の藥なし パパリン錠 (各地有名藥店にあり)

最も信賴の出來る強健强壯法

朝鮮總督府專賣局では朝鮮人蔘をエキスにして『蔘精』と命名して民間へ發賣されております。この官製の人蔘エキスの極小量を湯呑に落いて角砂糖を入れてコーヒーか紅茶のやうにして朝晩召上るのです。お飲い方もメキメキと丈夫になられます。老年期に入つて衰へを感じる人も若さをお取返しになります。

定價 二十瓦入 一圓五十錢
約半ヶ月分で御座います
御花御枚算が容器に入れてありますから御注意下さい。

朝鮮總督府專賣局
發賣元販捌所 貴生堂 京城本町二丁目 振替京城七六一番

時計修理の革命

▲弊店は最新式機械數台と大阪本店より優秀なる技術者を增員致し最も正確且つ迅速に時計の修理を致します
▲如何なる難物時計も完全に修理致しますから御手元に不工合の時計が御座いましたら御下命の上御活用願上げます
▲御急ぎの節は一時間内に於て完全に修理いたします
▲弊店は絶對誠實に時計の鑑定を致します金銀細工の御用は確實なる金質優秀なる技巧を生命とする弊店へ御下命下さい大勉强を以つて御用承ります

標準時計 Ⓜ 村木時計店 京城本町二丁目

大阪市東區南本町三
蜂谷合名會社
電話船場三〇七六番 振替大阪六〇〇四四番

集會、講演會等には本青閣を御利用下さい。

表裝は 水原へ
表裝、染裝星
京城若草町通り 電本二三九七

當選御禮
今般開城府協議會員選擧に當り不肖當選の榮を得候は偏に各位御同情の賜と奉感謝候
朴鳳鎭

コロムビアレコード
十二月新譜(第二部)
常磐津 關の扉 常磐津松尾太夫 三味線 常磐津文字兵衛
謠曲 梅若流 天鼓 梅若六郎
校歌 嗚呼「明治」 明大音樂部員
明治大學應援歌 日蓄管絃樂團
漫劇 傀儡星玄蕃 市川猿之助 市川小太夫 市川左升
マンドリン スパニッシュセレナーデ / アベ・マリア 四鹽清
浪花節 森田の清藏 木村重友
琴・謠曲 チユンチユクつばくろ / カチヤサン / 首フリ人形 / 子供の遊び 原田光子
中學程度 會話 イングリッシ・エコー 東京帝國大學英文學部講師 イングラム・ブライアン
御最寄の特約店にて是非御試聽を
神奈川縣川崎市 日本コロムビア蓄音器株式會社

不景氣のどん底に直面して
乾坤一擲の大投賣! 好評第三回
お二人一組
御注文紳士服 二着六十圓
一着三十五圓均一
御來客樣に洩なく粗品呈上
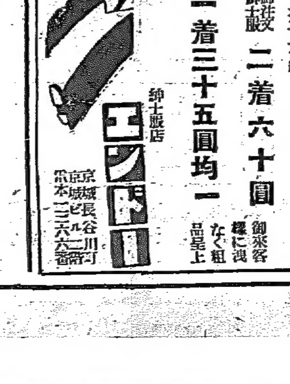

紳士服店 京城長谷川町 電本二三六六番

御知らせ

開店以來格別の御引立を蒙りまして厚く御禮申上ます開店以來の盛況でありましたスチームも漸く設置致しましたから是非一度御來店を願ひます
忘年會、新年宴會、其他の宴會等には三百名程は何時にても設備が出來ますれば御利用を願ひます
尚出前も開始致しましたから一品にても電話本局一二四番に御通知下さいますれば早速配達申上ます
今後毎月一回(日時は毎月京城日報紙上に發表)コロムビヤレコード新譜の封切を行ひますから是非御越を御待ち申して居ります

京城明治町二丁目
サロン アルプス
電話本局一二四番

『實業之朝鮮』社長松岡琢磨儀豫而病氣中の處養生不相叶二十二日午前一時群山の自宅に於て死去致し葬儀は二十三日相營み申候條此段辱知諸彦に謹告仕り候

十一月廿三日

嗣子 松岡孫九郎
友人總代 亥角仲藏 熊本利平 長與謹三

冬来る　防寒保温

特許 恒六ストーブ

あとの後悔先にたゝず！

廣告には皆一様に良い事が列べてあつても實物には必ず優劣があります宣傳や廣告に迷はされて能力の劣等なものを掴んだら最後です

その不平の絶對に起らない恒六ストーブをお選び下さい

一本胴にも色々あります外觀だけでは眞價が解りません、あらゆるストーブの特長を網羅し他品の絶對追從出來得ざる超五大獨占特長があります

一、投炭函が鑑査式に取付てある事
二、開閉斗がなくても中に取付てあるから手を汚したり不便を感じない事
三、扉のハンドルが押しただけで自動的に閉る事
四、一枚サナでなく二重サナなるが爲め燃料の半減と燃への良い事
五、胴の掛サナある爲ストーブの壽命が長き事

◎合法的な一本胴物の美と能率百パーセント製品

一本胴にして如上の特點を備へた者がありませうか何が何んと云ふても恒六の右に出づるものはありません

賣捌して居ます
本町一　橋口金物店　電本一四二
本町三　佐藤金物店　電本二四三
元町二　三菱金物店　電龍三三七

完全燃燒 協和ストーブ

昭和五年新型　特許調温器裝置

◇完全燃燒ストーブにも色々種類がありますが『キヨーワストーブ』程合理的に完全を期したストーブは他にありません
◇品質及び燃燒作用に就ては各鐵道局の保證附であります
◇價格は時勢に順應して大々的値下を斷行しました是非御試用願ひます

キヨーワストーブ　センターストーブ　アルパンストーブ

京城府明治町一丁目五十四番地
發賣元　櫻井秀專商店
電話本局九二〇二・一〇六番

白熱的歡迎を受くるフクロクストーブ

日、英、米、獨、佛、伊、露、支各國政府專賣特許
宮内省、陸海軍、鐵道、遞信、文部、商工、大藏、各省御用品
（說明書進呈）

福祿ストーブ發賣元
トバタ發動機　トバタポンプ　總代理店
合名會社 松田清商店機械部
京城府南大門通二丁目
電話本局二二四一・一九三二・二二八〇番
各地に特約店あり最寄にて御用命を乞ふ

朝鮮炭業株式會社

咸興炭採掘販賣
株式會社麻生商店代理店
住友炭礦株式會社代理店

朝鮮炭業株式會社
京城府南大門通貳丁目壹番地
日本生命ビルヂング三〇五號室

事務所　電話本局長八九九番・三一九〇番
貯炭場　電話本局二四〇一番・三四〇五番
振替口座京城一〇七八七番
發信略號（テ）又ハ（テタ）
受信略號ケイゼウチヨタン
出張所　咸興大和町　電話一三三番・一三四番
鑛業所　咸南新興郡加平面長豐里　咸興炭坑

咸北 生氣嶺石炭

鮮産石炭中品質最優

京城府明治町一丁目
發賣元　櫻井秀專商店
電本三〇〇二番
（驛貯炭場）電本四〇〇二番

福祿石炭

フクロクストーブに最も適した
時間が長く發熱強く灰分少き
最理想的な超優秀炭

『特許福祿タキツケ』と併せて御用命を希上ます

フクロクストーブ發賣元
合名會社 松田清商店石炭部
京城南大門通
電話本局二四一〇番・二九二八番・二二三三番

燃料は信用ある店から

地方は一貨車以上市内は小口販賣も致します

撫順炭
官製二ツ穴煉炭
官製三ツ穴煉炭
官製マセツク煉炭
木炭代用ミクニ煉炭

滿鐵撫順炭販賣所
三國商會本店
同 龍山支店
同 往十里出張所
同 黃金町賣店
同 本町賣店
同 練兵町賣店
六三商會

宇部元山 東見切炭

東京大阪の市價は撫順炭より壹貳割高の優秀炭

朝鮮進出紀念　提供　宜價　大廉賣

市内配達	塊炭	一噸	金十六圓五十錢
五段	小塊	一噸	金十三圓

◇當分の間半噸以上は中元御入用券一枚宛呈します

特長
一、煤煙稀薄なる故、煙突の掃除を省く
二、火力強く火持ち良く灰分極く少く不粘結
三、木炭代用として七輪、火鉢に、移して良し
四、小塊炭は特に、フクロク、榮光、センター、センロク等の新式ストーブに尤も妙

田川 香春炭

塊炭分析	水分	揮發分	固定炭素	灰分	發熱量
	三.一二	二四.[illegible]	六〇.二〇	八.二〇	七四[illegible]

東見切炭　仙春炭　香春炭　鑛炭　代理店 三榮商會　黃金町二ノ八八
電話本局一二二番　本局五四二番　本局六五四番　電話本局五五四番

ハッピーストーブの威力

堂々たる姿態と作用の完全とは正に龍虎の強みです

何故―安いか？

本年の湊式炊事兼用ストーブカタログ進呈
京城府黃金町二丁目
湊金庫店
電話本局二一六五番

柔劍道で優勝した咸南道警察部選手

去る十六日元山府武會主催の武道大會に柔劍道共優勝旗を獲た上に柔劍道段級審査會まで獨占した咸南道警察部劍柔道選手の記念撮影（咸興）

東支鐵從業員 二千名一齊に馘首

明年一月一日を期して發表 血祭に上るのは多く支那人

財政難の東支鐵道では來る一月一日を期して全從業員の一割、すなはち二千余名を一齊に馘首することを發表した、元旦早々から血祭りにあげられる從業員は七分通り支那側であるため支那側の鐵道職員はこれに反對を表示してゐるが昨年の露支戰以來、東支鐵道に對するソヴエート・ロシアの勢力は急に加はりたるため實際問題としては支那側の反對は何らの効もない、馘首者のために鐵道では獎金として三百萬ルーブルを用意してゐるが、何しろ、露支戰以來マイナス續きの鐵道は、二進も三進も動きがとれず、旅客列車の運轉回數を減少し一方では地方運賃の値下げを行ひ貨物の吸集につとめてゐるが、依然として赤字つゞきの爲、來春には第二段の大淘汰が斷行されるであらうとみられてゐる

萬頃江下流 改修促進請願

群山商業會議所から 廿二日總督に對し

萬頃江第二期即ち下流改修は群山の商勢發展上大關係あり當局においてもその必要を認め早晩實施の意圖あり現に過般來郡せし齋藤總督もその旨言明したるが群山商業會議所にては是非とも來年度豫算に計上されたき希望を有し十七日の評議員會において當局に請願することに決し廿二日請願書を提出したが要旨および理由は左の如くである（群山）

要旨

萬頃江改修豫定計畫（朝鮮總督府内務局發表朝鮮河川調査書第十一章九節萬頃江改修計畫及同書附圖中萬頃江改修計畫圖に據る）に基き全北ッ道益山郡春浦面小十里浦より同金堤郡青蝦面小十里に至る間即ち下流部に對し改修工事を延長實施せられ併せて小十里新倉津（全羅北道沃溝郡）間に橋梁を架設し交通運輸の便を開かれむことを要望す

理由

朝鮮經濟界の近状は米價暴落の影響に由り從來よりの不景氣に一層の困難を極め生活上困難を感ずるもの或は失業者續出し農商工各業に亘りて窘にいふべからざるの窮境に沈りつゝあり而もこの現況の推移せんか段退没落の惡運を見るもの漸々たるに至り餘波は延ひて思想上に及ぼす影響の至甚大なるに想到せば實に寒心に堪へざるものあり仍て政府はこの窮迫に細民に失業豫防の目的の下にその豫定に係る工事を實施せられ度別紙要旨に掲げし希望の所以茲に存す況んや萬頃江下流部は沃溝、金堤、益山、平野に沿ひ農業の主腦地を擁せるは事新しく喋々を須ひざる所なり故にこれが保護及産物運輸上本工事の延長を急務となすに加へて附帶工事として實施面と新舊津間に架橋を施さるゝにおいては全北全南兩道の交通運輸上に更に經濟的一新生面を拓かれ萬頃、金堤、扶安、茁浦、高敞等の各地を經て全南の靈光法聖浦方面に通ずる道路は斯橋梁を利用し地域を經て群山港に連結され群山港經濟地方は海陸の物産に富みこれが搬出に利便を與ふるは固より地方產業の發達を助長促進するに資することの大なるを以て此施設に付ても至急斷行あらむことを翹望す

群山商議から 取引所令發布

並に取引所設置請願 廿二日總督に宛て

取引所令發布並に取引所設置問題は群山多年の懸案で從來も屢々當局に對し請願陳情を爲し當局においてもすでに大體の具體案出來をるもの〻如くであるが群山商業會議所ではこの機會において重ねて請願の要を認め十七日評議員會の決議に依り二十二日左の理由書を附し總督に宛て請願書を提出した（群山）

理由

朝鮮に米穀取引所を必要としこれに關する制度を施行に付ては既往朝鮮商業會議所聯合會においても數次決議請願する所ありたるのみならず且當會議所外各地の商業團體等よりも要望したること鮮からず而も朝鮮米穀取引所の必要なる理由に至つては既に疊に論議し盡され從來に賛說をなすの要なしと雖も鮮米移出統制上主要地に米穀倉庫を置かれむとするに際し之に伴ふて一層公平なる米價を決定すべく速かに取引所令を發布され而も群山の如き米穀大集散地に取引所を設置するとは一日も緩ふすべきものに非ずと確信す

油肥製造業組合長

金內務部長に決定

認可された城北油肥製造業組合は金內務部長を組合長に松下長治郎氏を副組合長に其他役員の決定を見たが近く役員會を開催する運びとなつた（咸興）

松都高普盟 休解決

開城松都高等普通學校盟休事件は生徒側の要求條件を固執する關係上解決が困難であるためこれが善後策を講ずべく廿二日午後一時から同校理化學室において父兄會を開催し父兄百余名集り理事會長孔聖學氏の説明と共に盟休事件の內容說明、經過報告等あり結局盟休事件の禍根ともいふべき副校長林斗爾氏の排斥の件を來春四月から副校長職を辭職するといふ意味の下に學校側から聲明あり圓滿解決を見て來廿四日より從前通り授業をすることとなつた（開城）

道農會總會

忠北道農會總會は二十二日午前九時より道總會議室において開催、議案左の如し（淸州）

第一號　本會評議員選任の件

第二號　昭和五年度道農業倉庫特別會計支出の件

第三號　倉庫業務規程制定の件

第四號　農業倉庫建築資金借入の件

第五號　會則改正の件

光榮に感激す

觀菊御宴に召されて 中谷氏語る

新嘗御祭に御催しの觀菊御宴に朝鮮代表として參列の榮譽を擔ひし當地實業家中谷竹三郎氏夫妻は十八日正午着自動車で歸浦したが氏は語る

身に何等の功もなき不肖が恐れ多くも朝鮮代表として觀菊御宴御召しの光榮に浴しましたことは一家一門無上の面目到底言葉を以て言ひ盡す事の出來ない洪い恐多いことで感泣するの外ありません御宴は十一日午後一時からで二時半迄の間でありまして今回の御召は一萬余人で當日約八千名であつたと承りましたが侍從長の御先導で　陛下には御苑にて玉歩を御運ばせられしかも御召しの方々に一々暴手の禮を賜び御機嫌麗はしき玉顔を拜しまして涙の湧出ずるを覺えました此の上は粉骨碎身邦家の爲に努力以て聖恩の萬分一に酬ひ奉らん事をお誓ひする次第であります

浦項の有志は十八日午後四時から浦項金融組合樓上で同氏の爲め祝宴會を催した（浦項）

消防殉職碑

盛大に除幕式を舉行

本年一月四日大邱田町白鶴食堂の火災に際し殉職した平井、友盛、奥田三氏の殉職碑は豫て達城公園の東南端に建設中であつたがこの程竣工したので廿二日午前九時半から盛大な除幕式を舉行した參列者夥しく指定の席に溢れた定刻開會の挨拶に次いで修祓ありいたいけな林知事の令孃に依つて幕を除かれた碑は約一丈の天然石で齋藤總督の筆になる殉職碑の三字が鮮かに刻してあるかくて招魂獻饌、長谷川祭主の祭詞、渡邊署長の式辭、林知事、桑原府尹外數氏の祭詞があつてから各自玉串を奉獻し式を閉ぢたが遺族は今更ながら故人の在りし日を偲んで潸々とこぼるゝ涙を拭ふてゐた（大邱）

江景敬老會

江景小學校第十六回敬老會を二十二日午前十時から江景劇場において開催した全生徒三百余名は職員に引率せられ來會として校長茶谷坂上面長川上警察署長各官公衙首腦者公職者地方有力者等多數參列主賓者側から高齢者二瀬セイ八十九歳から六十二歳迄の男女三十七名出席武德校長開會の辭司會者が代合唱訓辭兒童學藝等あり江景佛教婦人會員の斡旋で主客歡を盡くし午後四時半盛況裡に散會した（江景）

盟休主謀者停學

大田商業補習學校二年生某等は十一月三日同盟休校を斷行すべく一學年生その他を煽動した事が發覺大田署では主謀者數名を檢擧取調べ中であるが二十二日附學校では學則二十條に基づき二學年二名を一週間、一學年二名を五日間停學處分に處した（大田）

荷造改善懇談會

大邱驛では十一月十五日から廿一日までを『荷造改善』準備週間として同驛から發送さるゝ小荷物及貨物について係員が一々檢査し荷造りの改善を要する點を調査した結果一週間の發送件數二千二百二件の中改善を要すると認めたものが約百件に達してゐるなほ大邱驛では廿二日午後二時から府內の荷主の懇談會を開きこの調査を基礎として今後如何にすれば荷造りを經濟的にしかして完全にすることが出來るかにつき協議をなした（大邱）

鐵原の地主大會

種苗場と農業倉庫 設立につき協議す

鐵原郡下の緊急案である種苗場及國立農業倉庫建設問題に就き鐵原地方大地主大會は廿二日午後一時から面會議室において郡農會長たる郡守が議長となり開會した、出席者四十五名、議長から協議を要する議案を説明し種苗場設置所要費六千圓及國立倉庫建設費四萬圓に對し國庫補助二萬八千圓、道地方費より六千圓、不足の六千圓および右種苗場費六千圓合計一萬二千圓は鐵原地主側から醵出を要する旨を說明し協議案に入つたが、地主會員の意向としては財界不況ではあるがこれ位の負擔を拒否し他郡に奪取せらるゝが如き事があつては大鐵原たる面目に關するものとして極めて緊張裡に僅に一部の字句を修正したるのみで他は殆ど原案に賛成、委員に任せることに決し滿場一致原案に通過し委員として左記廿名を舉げ五時散會した

協議案

一、種苗場並國立農業倉庫建設金寄付に關する件

種苗場並國立農業倉庫設置資金として約一萬二千圓の地元負擔を委し此が醵出方法として郡內の所有地主より反十錢以內の寄附金を徵すること

二、種苗場國立農業倉庫設置委員十人を選舉し設置上に關する一切の事項は委員會に一任すること

三、種苗場並國立農業倉庫設置場所選定に付ては道に一任すること

と

銓衡委員、小宮山八郎、鮫島利五郎、松本雅太郎、多田不二麿、郡主任、田沼顯升、荒木喜太郎、木村忠治、丸山義松、坂下増田農場主任、朴晋陽、高運河、金應焕、尹東柱、朴貫珠、李德一、李隆道、黃錫烈、李國和、申頑普、朴敬洪

強盜犯人へ

七年の求刑

淸津刑務所を出てすぐ強盜を働かんとし目的を果さず逃走し、會寧および雄基に飛び、各所で窃盜を働いて遂に逮捕された金順泰（二）に關する公判は廿日淸津地方法院に開廷、懲役七年を求刑された（淸津）

マルクス學說欠點

問題となる

數日前釜山高等女學校の五年生に對し石川校長が『マルクス學說の缺點に就いて』と題して答案を出させた事が父兄側の紳經を尖らして問題が問題となり道學務課では石川校長について詳細の說明を求めて調査に着手し道高等課でも生徒教導の上に細心の注意を拂ふ必要がありとして極秘裡に調査を行つた模様である、父兄側では今日『マルクス學者』が岡門に研究を重ねても猶甲論乙駁の狀態であつて殊に社會問題に重大な暗示を與へてゐる際に至難な思想より外に持ち合せて理解もない女生徒に『マルクス學說』に關する大問題を課することは少くとも慎重を缺き、若し社會問題の常識として答案を求むるならば他に適當な題材が無數にあるとの意見が頻繁して異常な反響を與へてゐる

それは意外 石川校長談

『マルクス學說の缺點に就いて』と題して問題となつた當面の人石川高女校長は語る

五年生に對し數日前課題したことが父兄側の問題となつたと注意を受けて驚いてゐるところである、同問題の提出は教材の中に經濟知識の一端として生產、消費、分配の項があつて社會の一員として卒業後の常識涵養をはかるため平素より經濟問題につき種々の方面から講話を行つてゐる、今回の課題についても本年九月頃の道民會の機關誌『道民』に武部學務局長が『マルクスの學說を排す』と言ふ實に時宜に適した論文が掲載されてゐるのを教材として生徒に講話したことがあつたので果してドノ程度まで理解し得たかを知る爲めに課題として提出したものに過ぎない、而も武部局長の論文を教材とするについては豫め同局長の許しを得て居ることではあり今更これが一部の問題となるのは意外です學務課長よりもその點について說明を求められたので詳しくお話をして置きました（釜山）

浦項靑訓查閱

浦項青年訓練所では十九日午前九時から浦項普通校校庭で査閱官大崎中佐臨場の下に本年度の查閱が施行せられたが成績頗る良好であつた（浦項）

面行政研究會

光州郡第二回面行政研究會は二十一日午後から松汀里小學校で開催出席者は井上郡守高木郡屬松汀面長以下面書記外七十余名で二十一日に中村書記の研究發表があり午後五時から國山館で宴會あり二十二日は松汀面事務視察及市內見學の上解散した（松汀里）

學費懇談會

廿五日午後一時から府立圖書館樓上で學校費評議員懇談會開催の筈（大邱）

大邱消防 聯合演習

大邱消防組主催の第一回聯合演習は廿三日午前十一時二十分府內東雲町運動場で舉行した、すでに二列縱隊に整列した各消防部隊全員二百二十八名は大邱警察署長の案內で入場、川保安主任指揮の下に人員點呼についで大野警察部長の點檢を受く次いで大邱消防組の各種消防演習があり續いて各消防組聯合放水演習に移り府內東部に設備された高さ數十尺の放水目標に向つて一齊放水を行へば水煙天に沖し壯觀を極めた、勇壯な演習がすむと渡邊大邱署長の講評と訓示にはじまり大野警察部長の祝辭あり植田大邱消防組頭の答辭があつて午後一時盛會裡に終了した（大邱）

朝鮮水電の 貯水池結氷

新興郡東上面の朝鮮水電貯水池は二十一日から遂に結氷したがまだ氷上交通の程度に至らぬので漁獲黒堀方面への旅行は迂廻せねばならぬ（咸興）

青年團祝賀會

大邱青年團では廿二日午後七時から府立圖書館樓上で令旨奉戴十周年祝賀會を開き終つて茶話會を開いた（大邱）

松岡琢磨氏逝く

群山において發行する雜誌『實業の朝鮮』社長松岡琢磨氏は久しく病臥中のところ藥石効なく廿二日午前時半遂に逝去した、氏は山口縣三田尻の人夙に朝鮮に渡り雜誌文筆に従事し明治四十四年より五年にかけ本社群山支局長となりその後全北日報を經て大正十二年群山日報業務理事として入社昭和元年社長に就任同二年退社實業の朝鮮を主宰して今日に至る文章家も理に通じ將來有爲の材を以て目せらる享年四十有六惜むべし（群山）

地方人事

▲恩田銅吉氏（朝鮮郵船社長）二十二日朝釜山通過內地へ

▲野口遵氏（朝鮮水電社長）二十二日朝釜山上陸北行

▲昆野恒太郎博士（血清所技師）同上

▲市野澤慶南小作官　二十二日朝梁山へ出張

▲近藤博馬氏（慶南官房主事）同上晉州へ

▲小島慶南道農務課長　事務の引繼をなし廿一日新任地京畿道へ赴任▲久保慶南參與官　廿一日京城へ

▲下山慶北道會計課長　廿二日京城へ

▲中山貞雄氏（朝鮮軍司令部兵器部長）廿二日大邱發京城へ

▲土屋全南保安課長　廿二日着任

▲井泰新三氏（新任咸南土地改良技師）二十五日頃着任

▲太河原黃海道警察部長　二十二日沙里院著咸興へ

▲致賀警部（安東縣主任）尾崎長官護衞のため二十一日朝出發大連へ

合財袋

◇……値下げ問題ですつたもんだしてゐた平壤內地人飲食店組合ではやつと一割乃至二分の値下げを行ひ廿一日から實施したが當業者では最初から二割引下げと下げねば安い支那料理や朝鮮ソバと對抗するためには割引販賣でもせねばならぬとの意見を有してゐるものもあるので値段が統一せず混亂時代が現出する模様である

◇……平壤內地人質屋組合ではこの程利下げを斷行したが朝鮮人質屋廿六軒も近く利下げを實施すべく目下協議中であるが利下げ率は二分未滿は二分下げ四步とするらしい

◇……平壤の玄關平壤驛はあまり狹く古くて汚いので數年前から改築問題が各方面に叫ばれてゐるが最近は天井が墜落したり雨漏りで蜂の巢の如く腐蝕してゐる天井に大修理を施すことになつてゐるが府民の間にはこの際何んとかして改築して貰ふやう本府に陳情すべく種々論議されてゐる

◇……平壤では大同江の砂利採取權を平壤府へ許可され度いと道當局を經て本府へ申請せんとしてゐるが大島平壤府尹と本府內務局の間に既に諒解が出來てゐるのでこれが許可の上は砂利採取權は平壤府からこれを貰ふ事で平壤府の一財源となるであらう

◇……平安南道水產係では帝室林野局白光吉魚場から虹鱒卵五萬個の譲渡を受け平安水利貯水池研究に孵化場を設備し之れを孵化して稚魚の發育を待ち更に貯水池に放ち養殖せんと計畫を進めてゐる

◇……平壤府船橋町遊廓水平樓の主人吳京泳氏は廿一日平壤署人事相談所に貧しき人々に恵んでくれと現金一百圓を寄附した同人は約廿年前平壤を離れ滿洲の各地を流浪して這の程漸く成功して平壤に歸り開業したので自分を生んでくれた平壤の土地に對するお禮として寄附したものだと

川合又五郎 (75)

鳥江鐵也作　佐藤松華畫

再會（三）

燃ゆるやうな紗の行燈、丸窓の長火鉢——。

さては近所で騒ぐ嬌聲。

又五郎は今遊里のたゞ中、四季を通しての春、人の花咲く木辻の廓にゐるのだと、ハッキリとした意識がハッキリと腦裡を占有してゐるけれど、何となく彼の心は重苦しかつた。

『確にあれはお梅だつた、お梅だ、お梅だ』

彼は大國屋でチラと見た梅ケ香と呼ぶ遊女が早くこの部屋へ入つて來ることを待つた。

しかしいくら待つても姿を現はさない。

お梅も自分を又五郎と知つてわざとあれから姿をかくしてしまつたのではないか、とも又五郎は思つた。

いや自分から逃げる樣な事をする彼女ではない。

あの山中の一ッ家から掠はれてこんな所へ賣られて來たのなら、きつと懐かしがつて自分に抱きついて來るだらう。

そしてこんな悲慘な運命に陷ちた身を嘆くだらう、それから自分の力をたよるだらう。救ひを求めるだらう……。

だが、梅ケ香は、又五郎が獨りポツネンと小部屋の片隅に置いてある長火鉢に手をかざしながら坐つたまゝ待つてゐるが、一向に入つて來さうも氣配もない。

時たま廊下の外をバタバタと通る遊女の音がするので

『來たなッ』

と思つて、キッと襖の開くのを待つたが、それは無駄な緊張に終つた。

そして一人ならず、二人三人とそんな他人の草履の音ばかりを聞きイライラとさせられてゐる時であつた。

スーと襖があいた。

彼女は足音を忍ばせて入つて來たのである。

後を振り返つて廊下の方へ注意の眼をみはりながら、後向きのまゝ部屋へ入つた。

そして襖をしめると、後向きのまゝしどけない長襦袢の袖で顏を掩ふてうつむいた。

『お梅……』

又五郎は息の詰まる樣な思ひに呼んだ。

『ハイ……』

梅ケ香は案の定彼にさう答へたのである。

『やつぱりお梅か、お梅か、オッやつぱりお梅か……』

と又五郎は狂はんばかりに彼女の背後に迫つた。

『若旦那、私の傍へ寄つちやいけません、私の身體はもう汚れてゐます、又五郎樣、お、お許し下さいませ……』

せきとめてゐた涙が急に彼女の瞼を切つて流れ出た。

而し又五郎は言葉もなかつた。

徒らに戸外の騒ぐ喧噪のみが高く聞こえてゐた。

どこかの部屋で三味線の忍び音も聞こえてゐる。

春の淺夜をむせび泣く樣に。

彼女も低く、涙の泉の涸れんばかりに忍び泣いた。

彼女の長襦袢の膝がベットリと涙にぬれてしまつた。

佐々木胃腸病院　京城明治町二丁目　入院隨意　電本三八七三・一七一六

複方ビラミドン　本舗 Ⓗ 林藥房　龍山元町二ノ八八

京染　たまや染物店　電本726

JODK

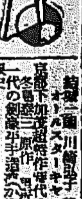

二十四日（月曜日）

午前一〇時三〇分　氣象概况、各地天氣豫報

同一〇時四〇分　料理獻立『生菜燒』日用品値段

正午　時報、ニュース

午後〇時二〇分　ラヂオ學校十一月の地理（一）京師附　平田厚夫

同二時一五分　家庭講座『如何にして體力を旺盛にするか（一）』大河原枯齊

同三時四五分　ニュース、官廳公示事項

同五時四五分　ラヂオ體操、職業紹介事項、今晩のプログラム

同六時〇分　ハーモニカ合奏　一、序樂レイモンド　トーマス作　二、天使の小夜曲　ブラガ作（四重奏）三、忘れな草　ジャン作（同）四、青き銀河　ドナルソン作　五、サンチャゴワルツ　コルビン作　綠若局ハーモニカ合奏團　指揮　中川貞雄

同六時二〇分　內鮮講座　金井嘉一

同七時〇分　ニュース、官廳公示事項、明日のプログラム

同七時二五分　産業ニュース（東京）

同八時〇分　新內（東京）　淨瑠璃　富士松加賀太夫　三味線　富士松

同八時三〇分　尺八　本曲『水のゆくへ』三曲合奏『さむしろ』京城三曲協會　一部　金盛仙玉　二部　中條仙道　尺八　渡邊　三絃　太田興志　箏　今井春枝

同八時五五分　ラヂオドラマ（東京）ジョンアアヴイン作　北村喜八翻譯　彼女はレデイではなかつた　第一景　パアレインにあるアルフレッド卿の邸宅內　第二景　デイナリイ街にある空き家　アルフレッド・ピツクルズ卿　小杉義男　私立探偵ヘンリ・アマウス　新見重　ピツクルズ夫人　岸輝子　グレイヴニイ　月野道代　放送指揮　水品春樹

同九時三〇分　氣象概况、時報

同九時四五分　京城唱歌　遊山歌　燕の歌　雜歌　巫女歌　金彩雲

中央館　マキノ　帝キネ

京都下加茂超特作時代映畫　平手造酒　七卷　市川右太衞門主演　一代の剣豪平手造酒の戀と劍の血涙史

松竹キネマ一九三〇年型現代小唄映畫　金色夜叉　四卷　栗島すみ子、岩田祐吉主演

劍の唄　全十卷

須磨の仇浪　全十卷

喜樂館　日活直營

二十二日封切　女人外道　全八卷

この太陽　全八卷

京龍館　日活　練兵町

二十日よりパテー映畫　饗宴　背中の礫

東亞俱樂部

廿二日より三日間上映　大衆料金十錢均一　東亞キネマ特作時代劇　夕霧の仙太　監督　石田民三

ノアの箱船

大正館

二十日封切超特別大興行

先づ健康には 眼の保健

一、視力異狀の方は眼鏡をかけて度數の進まぬ樣つとめられよ

一、藥局に等しき責任を以つてあく迄正確な眼鏡を製作致します

一、新春の御時裝用の眼鏡は設備完全、商品豐富の大學堂へ御申付られよ

弊堂は眼鏡專門店として必ず度數の良くなる眼鏡を製作致します

京城帝國大學御用　赤十字病院指定　京城府本町二丁目　大學堂眼鏡店　本店　大阪市南區心齋橋南詰

ホマレミソ

B組製造人濱作　京城　千原イサ子氏（十才）

野田醬油株式會社朝鮮出張所

サロメチール

鎮痛劑

皮膚に塗擦するだけで深部の痛みが消え去る

神經痛・ロイマチス・關節炎の如き頑固なものにも。頭痛・肩凝り・腰痛の如き常習的のものにも、或はスポーツ乃至筋肉勞働後の疲勞・打撲・捻挫にも等しく賞用されます。快よく痛み、腫れを散らすのみでなく、これによつて屢々重篤なる疾患を未然に防ぎます

五十錢・一圓・二円五十錢　各藥店にあり

東京・大阪　田邊商店

專賣特許　ハクキン懷爐

咽元過ぐれば熱さ忘れる三日坊主も寒さに向つてハクキンの温かさは一刻も忘れない

一瓦の使用で一晝夜温かい　安全輕便なる灰無化學懷爐

百貨店全國藥店にあり

5-21

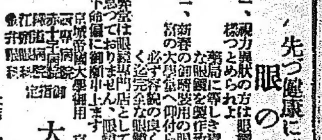

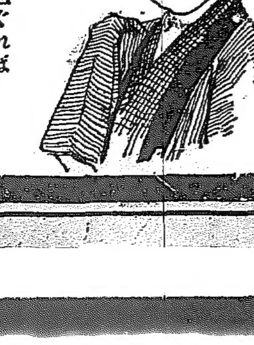

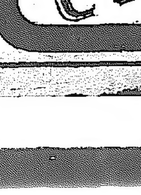

ぢ疾專門診療　京城肛門病研究所

支部診療所設置希望の醫師の方照會を乞ふ